Mesure d'impact social

croix-rouge française

Besoin de répit : le relais parental, un dispositif unique en son genre

Initié en 1980, le relais parental est un dispositif expérimental de la protection de l'enfance axé sur la prévention et le soutien à la parentalité. Ouvert 7 jours sur 7 et 24 heures sur 24, il accompagne les parents confrontés à des difficultés passagères et qui ne peuvent s'appuyer sur un réseau familial ou amical.

L'objectif de cet accueil souple et flexible est de prévenir le délitement du lien parent-enfant : il a vocation à apporter du répit aux parents et à éviter certains placements liés à des difficultés conjoncturelles (santé, maternité, démarche administrative…).

Seule une dizaine de structures de ce type existe en France, dont cinq sont gérées par la Croix-Rouge française. La stratégie de protection de l'enfance du gouvernement promeut la création de vingt relais parentaux supplémentaires sur le territoire national.

ÉTUDE D'IMPACT SOCIAL SUR LES RELAIS PARENTAUX

LES QUESTIONS POSÉES DANS LE CADRE DE L'ÉTUDE D'IMPACT

- Les caractéristiques et spécificités des relais parentaux se confirment-elles dans les faits ?
- L'action des relais se situe-t-elle bien dans le champ de la prévention de la protection de l'enfant ?
- Quels sont les changements générés sur les enfants et les parents grâce à l'accompagnement proposé par les relais parentaux, et quels mécanismes agissent sur la parentalité ?

PÉRIMÈTRE

Relais parentaux des Hauts-de-Seine (92) et de Seine–Saint-Denis (93), relais parental Joly (95), 2019-2020.

MÉTHODE

Analyse statistique des données existantes, revue de littérature, entretiens avec les professionnels, observations d'ateliers sur la parentalité, *focus groups* avec les parents.

Les relais parentaux : un dispositif préventif, complémentaire des autres réponses de la protection de l'enfance

Les relais parentaux ont des impacts spécifiques forts dans la réponse aux problématiques parentales car ils répondent à des besoins non couverts par les autres dispositifs existant.

UN DISPOSITIF UNIQUE EN SON GENRE

Une solution sur mesure aux besoins des familles

Les travailleurs sociaux interrogés confirment qu'un dispositif qui conserve un tel degré de souplesse reste unique en son genre (CAF du 95).

Un accueil des enfants de manière imprévue ou imprévisible

1 enfant sur 3
est accueilli dans l'urgence

Cette réactivité – qui priorise les urgences plus que le respect d'une liste d'attente – est citée par tous les parents interrogés comme le mécanisme qui a le plus aidé à les soutenir.

Un espace désinstitutionnalisé, un lieu ressource pour les parents

Le relais parental se veut un endroit pour se ressourcer, retrouver confiance en l'autre et en soi-même.

> « Ici le mot "institution" disparaît. L'entrée en matière est totalement différente. On ne demande pas immédiatement les papiers. On ne commence pas par ça. On commence par : "Comment allez-vous ? (…) Expliquez-nous ce qu'il se passe." »
>
> — TECHNICIEN·NE DE L'INTERVENTION SOCIALE ET FAMILIALE

Une réponse à l'épuisement parental : un besoin encore peu reconnu

> « C'est incroyable de se dire : "J'ai le droit d'avoir du répit, le droit d'avoir une vie." Mais rien que ça, mais… c'est un choc ! »
>
> — MÈRE ACCOMPAGNÉE

L'épuisement parental, un besoin central difficile à appréhender

Le besoin de répit
représente 37 %
des motifs d'accueil

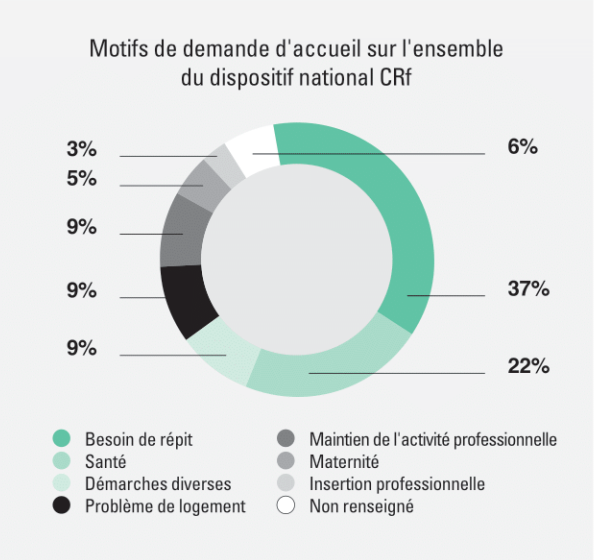

DANS LA THÉORIE

L'épuisement parental articule la charge objective liée à la situation familiale (fatigue et stress liés au travail, logistique familiale…) et la charge subjective ressentie par les parents.

À ce jour, les motifs d'accueil enregistrés par les relais parentaux ne permettent pas de prendre en compte cette double réalité, puisque les raisons objectives et subjectives ne sont pas appréhendées séparément.

DANS LA PRATIQUE

Les professionnels expliquent que la plupart des parents arrivent complètement épuisés, sans oser l'admettre ou pouvoir le formuler. Ce n'est que dans un second temps, une fois en confiance, que ces mêmes parents choisissent de parler plus ouvertement de leur fatigue et d'exprimer leurs émotions.

UN OUTIL POUR FACILITER L'APPRÉHENSION DE CETTE NOTION

Un questionnaire à destination des parents a été élaboré dans le cadre de l'étude d'impact social, afin de recueillir leur ressenti sur leur situation et les difficultés qu'ils rencontrent. Cet outil devrait permettre d'appréhender leur perception de leur degré d'épuisement parental et la façon dont le relais parental soulage ce besoin de répit.

Les déterminants sociaux du besoin de répit : analyse des publics les plus touchés

UNE SURREPRÉSENTATION DES FAMILLES PRÉCAIRES

Moins de 5 € par jour de contribution financière pour 2/3 des enfants

La facturation de l'accueil se calcule d'après les revenus des parents. Ce chiffre témoigne donc d'un très faible niveau de ressources dans les familles reçues au relais parental.

ÉPUISEMENT PARENTAL ET PROBLÉMATIQUES SOCIO-ÉCONOMIQUES

Les corrélations entre plusieurs motifs d'accueil donnent à voir le lien entre situations sociales et épuisement parental.

Motifs principaux de placement dont le répit est un motif associé

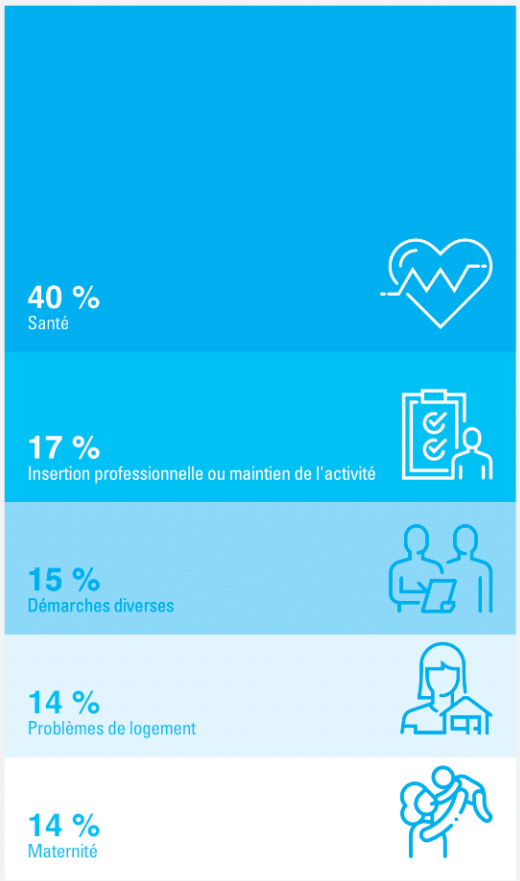

Évolution de l'origine des demandes (RP 92, 2012-2019)

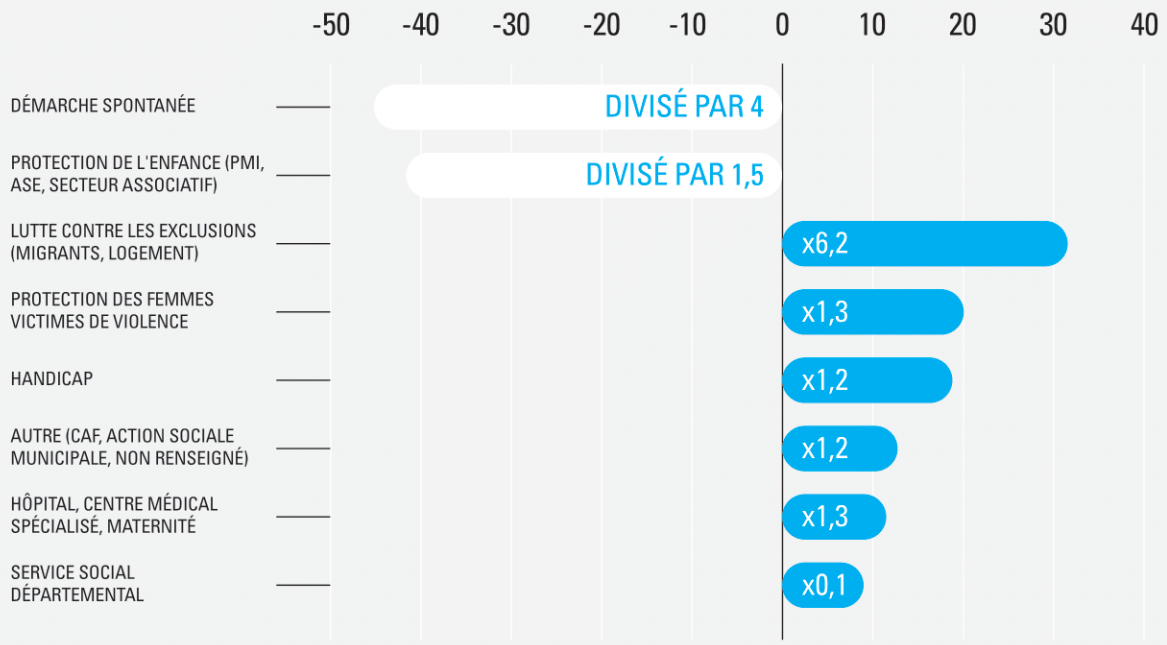

Santé et répit

Quand le besoin de répit est associé à un autre motif d'accueil, il s'agit dans 40 % des cas de difficultés de santé, et dans 14 % de la maternité

En situation d'isolement, les problèmes de santé, la convalescence ou les suites d'un accouchement exposent particulièrement les parents à l'épuisement parental.

Motif professionnel et répit

Quand le besoin de répit est associé à un autre motif d'accueil, il s'agit pour 17 % de situations relevant de l'insertion professionnelle ou du maintien dans l'activité

En situation d'isolement ou de monoparentalité, la recherche ou le maintien d'une activité professionnelle est susceptible de mettre le parent sous tension et de favoriser les situations de burn-out parental.

Le mal-logement

Quand le besoin de répit est associé à un autre motif d'accueil, il s'agit pour 14 % de situations de mal-logement

Le mal-logement a un impact direct sur la détérioration des liens familiaux.

BESOIN DE RÉPIT ET ISOLEMENT : LES FAMILLES MONOPARENTALES ET IMMIGRÉES

Les familles monoparentales sont plus isolées car elles ne peuvent pas partager la charge de la gestion familiale et elles n'ont pas de relais au sein du ménage en cas de problème. La migration, car elle implique la séparation avec la famille et le pays d'origine, constitue également en soi un important facteur d'isolement.

« C'est ce qu'on retrouve chez chaque parent : s'ils en viennent à demander de l'aide, c'est qu'ils sont isolés. C'est le dénominateur commun. »

— PROFESSIONNELLE DU RP 92

Pour 92 % des enfants accueillis en 2016 au relais parental 95, les familles déclarent n'avoir aucun soutien amical ou familial à proximité*

L'impact du relais parental sur la prévention des risques pour l'enfant

LEVIERS DE LA PRÉVENTION

Éviter un placement

36 % des accueils pourraient avoir évité un placement lié à l'indisponibilité temporaire du parent (hospitalisation, maternité, éviction du logement) et les risques de ruptures associés

3/4 des enfants sont accueillis au relais pendant moins d'un mois

L'accouchement est notamment une situation classique dans laquelle le relais parental prend en charge les enfants sur un temps court et évite ainsi un placement en urgence.

Éviter une dégradation du lien parent-enfant

37 % des accueils pourraient avoir évité une dégradation du lien parent-enfant

Une fatigue parentale élevée est associée avec de mauvaises performances parentales. La littérature abonde sur ce lien entre pratiques éducatives négatives des parents et impacts négatifs sur le développement et le comportement des enfants.

« Dernièrement, nous avons accueilli un enfant qu'on avait déplacé dans plus de sept hôtels sociaux, qui n'avait jamais vu un jeu, et qui voyait sa mère pleurer tous les soirs. Il ne parlait pas, il était complètement inhibé. C'est ce que j'appelle un handicap de conséquence, lié à la précarité. Une fois au relais, protégé, il a éclos comme une fleur, a appris à parler et a pu faire sa rentrée. »

— PROFESSIONNELLE DU RP 93

NATURE DE LA PRÉVENTION

Le relais offre un espace de sécurisation pour l'enfant. Le sentiment de sécurité est la condition indispensable pour que puissent être satisfaits tous les autres besoins fondamentaux de l'enfant.

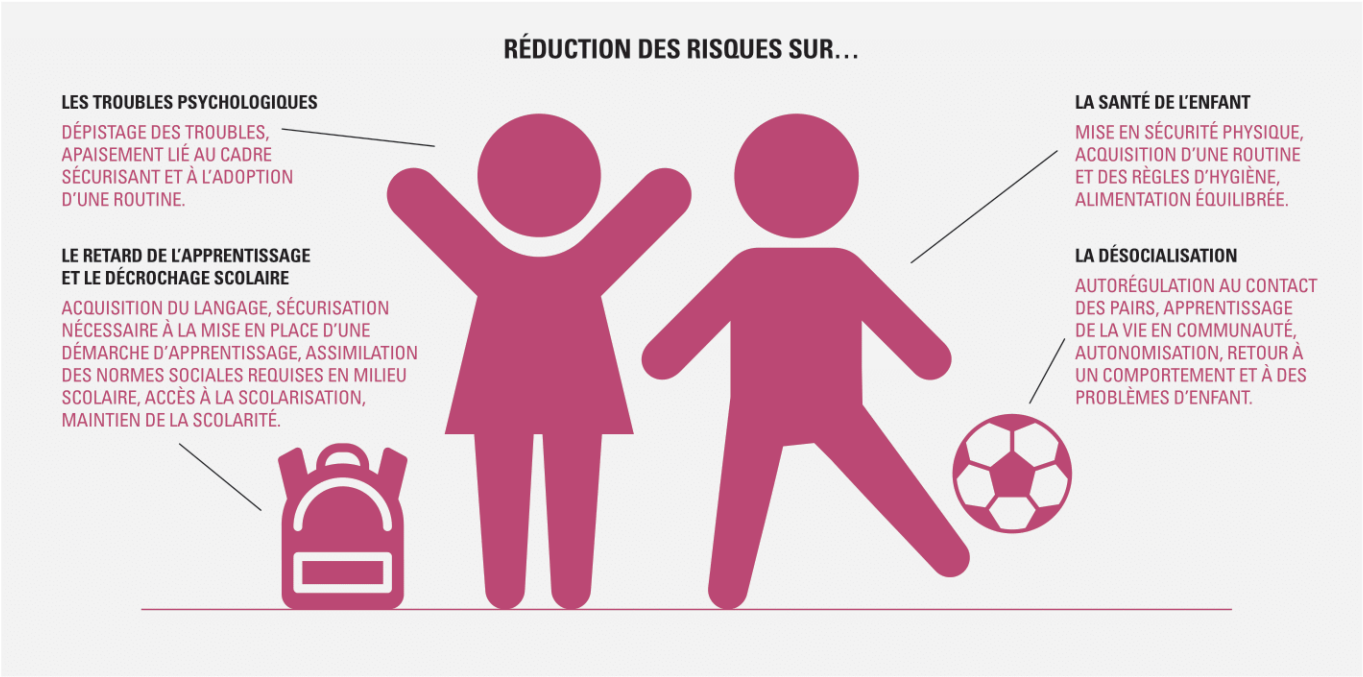

L'impact sur la résilience des parents

La philosophie du relais parental repose sur l'idée que toute personne, quelle que soit sa situation, est capable de trouver en elle-même et à l'extérieur les ressources nécessaires à la résolution de son problème.

LEVIERS DE RÉSILIENCE

Encapacitation

Les parents ont du temps pour eux, peuvent se relever et mettre en place une stratégie de plus long terme.

« J'avais le choix entre rentrer au pays et abandonner tous mes rêves ou laisser ma mère emmener mon fils au pays. (…) J'allais perdre le travail que j'avais cherché pendant un an, parce que je ne pouvais pas m'occuper de mon fils pendant cette semaine-là. (…) Quand j'ai appelé le relais parental et qu'on m'a dit "on vous rappelle", je n'y ai d'abord pas cru. »

— MÈRE ACCOMPAGNÉE

*HEITOR Lara, De l'accompagnement au sein du relais parental vers une continuité de parcours de l'enfant et de sa famille sur le territoire, Mémoire novembre 2018.

Autonomisation financière

La prise en charge permet aux parents de rebondir par leurs propres moyens.

« Grâce à la garde de ma fille par le relais parental j'ai pu accumuler des mois de travail, au SMIC, en essayant de générer le plus de primes possible pour renforcer mon dossier et obtenir un appartement… »

— MÈRE ACCOMPAGNÉE

Restauration de la confiance en soi

Les parents, car ils se sentent épaulés, retrouvent confiance en leur capacité parentale.

« Lorsque les parents nous appellent, on ne dit jamais "Non", mais on essaye de différer. Le fait de savoir qu'on est là, qu'il y a une alternative, c'est déjà rassurant. Et bien souvent, ils ne nous rappellent pas. »

— PROFESSIONNELLE DU RP 93

Reconstruction psychologique

Les parents réapprennent à se livrer et à être écoutés.

« J'avais beaucoup de soucis, avant même la naissance de mon fils. Grâce à la Passerelle, j'arrive à parler, j'arrive à dire ce que je sens. Je ne suis pas habituée à me livrer, je n'ai personne ici qui peut m'aider ou m'écouter. »

— MÈRE ACCOMPAGNÉE

LES FACTEURS QUI FACILITENT OU METTENT EN DIFFICULTÉ LA RÉSILIENCE

Les ressources individuelles

La résilience dépend en partie des ressources que les parents sont capables de mobiliser en termes de réseaux sociaux et de capacité à faire valoir leurs droits.

LA NATURE ET LA GRAVITÉ DU PROBLÈME QUI AMÈNE À FRÉQUENTER UN RELAIS PARENTAL

Les problématiques structurelles

Au terme de l'accompagnement, 50 % des situations concernant les problématiques d'insertion professionnelle demeurent inchangées, et 30 % des situations liées au mal-logement se sont même dégradées.
Ces problématiques structurelles sont souvent le résultat d'un cumul de vulnérabilités beaucoup plus larges et nécessitent un accompagnement plus global que celui du relais parental.

Les problématiques conjoncturelles

Au terme de l'accompagnement, 50 % des problématiques liées au maintien de l'activité professionnelle ou des problématiques de santé sont en cours de résolution et 50 % sont résolues.
70 % des problématiques liées à la santé sont également résolues, et 30 % sont en cours de résolution.
Le relais a soulagé le parent de la responsabilité de son enfant, sur un temps donné, afin qu'il puisse avancer dans ses démarches.

Les problématiques relationnelles ou psychologiques (difficultés éducatives et sociales)

Au terme de l'accompagnement, les problématiques éducatives et sociales ne sont généralement pas encore résolues. De façon réaliste, il n'est pas possible d'apporter une « solution » à ces problématiques, qui relèvent souvent de dynamiques interpersonnelles complexes et de mécanismes extrêmement ancrés. Le relais parental permet d'amorcer un travail vers une amélioration des difficultés, en orientant les parents vers les dispositifs adaptés et en engageant un dialogue avec les différentes parties prenantes (enfants, parents, etc.).

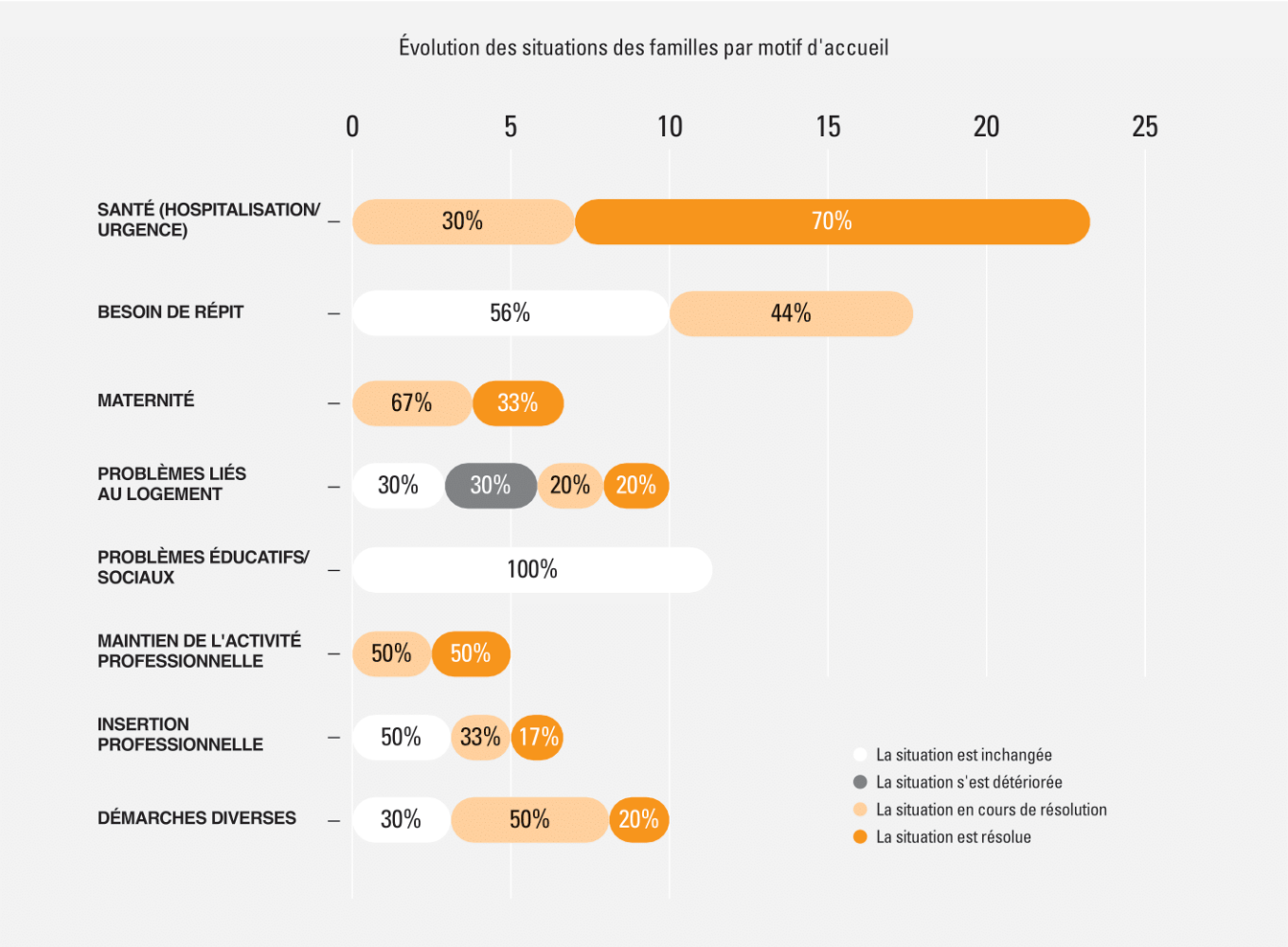

L'impact sur le réinvestissement de la fonction parentale

SORTIR DE LA CULPABILITÉ, SE RENDRE DISPONIBLE POUR SON ENFANT

Le répit accordé au parent par l'accueil de son enfant au relais allège sa charge mentale et lui permet de se rendre disponible pour la relation avec son enfant. Les parents retrouvent le temps et l'énergie nécessaires au partage de moments de complicité avec leurs enfants.

« Ça permet de déculpabiliser car quand on est un parent célibataire, on s'en veut de s'agacer… Mais on oublie aussi parfois que sortir une heure, ça permet de revenir joyeux, détendu. Ça se passe beaucoup mieux. »

— PÈRE ACCOMPAGNÉ

APPRENDRE À ÊTRE PARENT

Les parents fragilisés dans leur fonction parentale, qui n'ont ni soutien ni modèle familiaux, apprennent la parentalité à la fois des professionnels et de l'expérience au relais parental.

« Tu ne peux pas transmettre ce que tu n'as pas reçu. C'est ce que vous me conseillez, que j'applique. Ça m'arrive même de copier sur mes enfants, j'apprends de mes enfants. »

— MÈRE ACCOMPAGNÉE

MAINTENIR LE LIEN

Le relais ménage des espaces intermédiaires pour maintenir le lien, même lorsque la situation exige une séparation parents-enfants.

« Parfois elle m'envoie même des messages audio de mon fils, elle l'enregistre pour dire "Bonne nuit" ou elle m'envoie des photos quand il va au parc. Ce qui est bénéfique… c'est de voir le lien… les enfants savent qu'on est en contact, qu'il y a un vrai lien, un vrai échange. »

— MÈRE ACCOMPAGNÉE

RECRÉER UN LIEN DE COMPLICITÉ ET DE CONFIANCE AVEC SON ENFANT

En renouant avec une vie d'adulte plus autonome, les parents sont plus sereins et épanouis, plus en mesure de partager des choses positives avec leur enfant.

« Le fait de nous proposer d'accompagner les sorties, c'est une façon de nous inclure vraiment. Je crois que je n'aurais pas la même relation avec ma fille sans cette étape au relais parental. La façon dont on se retrouve le week-end… On fait les choses avec beaucoup plus d'intensité… Pour nous, cet épisode, ça va s'inscrire dans des souvenirs géniaux. »

— MÈRE ACCOMPAGNÉE

LE PÔLE MESURE D'IMPACT SOCIAL DE LA CROIX-ROUGE FRANÇAISE

Une équipe dédiée est à votre disposition pour vous accompagner dans l'évaluation de l'impact de votre activité.

NOS MISSIONS

Production d'études d'impact de vos projets

Accompagnement à la production d'une étude d'impact pilotée par votre équipe et vous-même
(mise à disposition d'un outil d'auto-évaluation qui vous permettra de piloter simplement la démarche tout en bénéficiant des conseils méthodologiques de l'équipe)

Accompagnement à la production d'une étude d'impact par un prestataire externe
(si votre besoin requiert une expertise et une technicité spécifiques, le pôle MIS ne réalisera pas l'étude mais vous accompagnera dans l'identification d'un consultant externe qui pourra répondre à ce besoin)

Conception d'outils spécifiques de mesure d'impact social adaptés à vos projets

Formation et sensibilisation à la mesure d'impact social

Appui méthodologique sur vos demandes de financements externes
(en collaboration avec le département bailleurs de fonds et la Direction Marketing et Partenariats Statégiques, conseils et co-rédaction des parties de la demande de financement relatives à l'évaluation du projet)

CONTACT

impact.social@croix-rouge.fr

Photographies : couverture © Joan Bardeletti/LaCompany ; page 15 © iStock ; page 25 © AdobeStock ; Graphisme : www.in-the-mood.fr ; Conseil éditorial : Suzanne Labourie

l'Europe s'engage en France
Fonds Social Européen

croix-rouge française

UNION EUROPEENNE
Cette action est cofinancée par le Fonds social européen dans le cadre du programme opérationnel national « Emploi et Inclusion » 2014-2020